

Byggbeskrivningarna är framtagna av Svenskt Trä i samarbete med bygg- och trävaruhandeln.

Alla byggbeskrivningar finns på [www.byggbeskrivningar.se](http://www.byggbeskrivningar.se). Där får du hjälp att mätanpassa utvändiga byggprojekt och att skriva ut materialspecifikationer, arbetsritningar och underlag för bygglovsansökan. Dimensioneringsprogrammet hjälper dig att beräkna rätt dimension för till exempel takbalkar,nockbalkar, pelare eller bjälklag i konstruktionsvirke eller limträ.

När du väljer att bygga med trä, väljer du ett naturligt och förnybart material.



[www.byggbeskrivningar.se](http://www.byggbeskrivningar.se)

#### ALLMÄNT

Bra att veta om impregnerat trä*	Måla inomhus
Bra att veta om limträ*	Måla utomhus
Bra att veta om trä*	Nymålning av utvändigt trä
Bra att veta om träskivor	Skruv- och spikguide*
Bygglov och anmälan*	Snickerskola

#### UTVÄNDIGT

Altan*	Garage	Tak över uterum*
Bockar	Grindar*	Tilläggsisolering av fasad
Boden*	Gästboden*	Trappor*
Bryggor	Jakttorn	Trädgårdsboden
Carport*	Lekstuga	Trädgårdskompost
Cykelefordr	Lusthus	Trädgårdsmöbler
Enkelboden*	Relaxboden*	Trädäck på mark*
Enkelstugan*	Skateboardramper	Utedass
Förstuvikst*	Staket och plank*	Utvändiga träpaneler

#### INVÄNDIGT

Bastu*	Montera lister och profiler
Invändiga träpaneler	Snicka med limfog
Lägga trägolv	

#### RENOVERING

Bygga innervägg	Takpåbyggnad
Byta fönster*	Tillbyggnad
Montera dörr	

\* Byggbeskrivningen finns som broschyr hos din närmaste bygg- och trävaruhandlare. Övriga byggbeskrivningar finns på [www.byggbeskrivningar.se](http://www.byggbeskrivningar.se).

Innehållet i byggbeskrivningen bygger på information som tillhandahållits av olika experter och materialleverantörer. Föreningen Sveriges Skogsindustrier tar inte något ansvar för skada som må orsakas på grund av innehållet i byggbeskrivningen. Rättigheterna till innehållet i denna byggbeskrivning tillkommer Föreningen Sveriges Skogsindustrier. Innehållet skyddas enligt upphovsrättslagen. Misbruk beivras. Kopiering av innehållet är förbjudet.  
© Föreningen Sveriges Skogsindustrier, 2015.

Svenskt Trä verkar för kunskapspridning, inspiration och utveckling som rör trä, träprodukter och träbyggande. Bakom Svenskt Trä står svensk sågverksindustri.

SVENSKT TRÄ™

I samarbete med



Box 55525  
102 04 Stockholm  
Tel: 08-762 72 60  
Fax: 08-762 79 90  
info@svenskttra.se  
svenskttra.se



SVENSKT TRÄ™

[www.byggbeskrivningar.se](http://www.byggbeskrivningar.se)

# Tillbyggnad

Här får du hjälp att göra en tillbyggnad, med instruktioner och ritningar

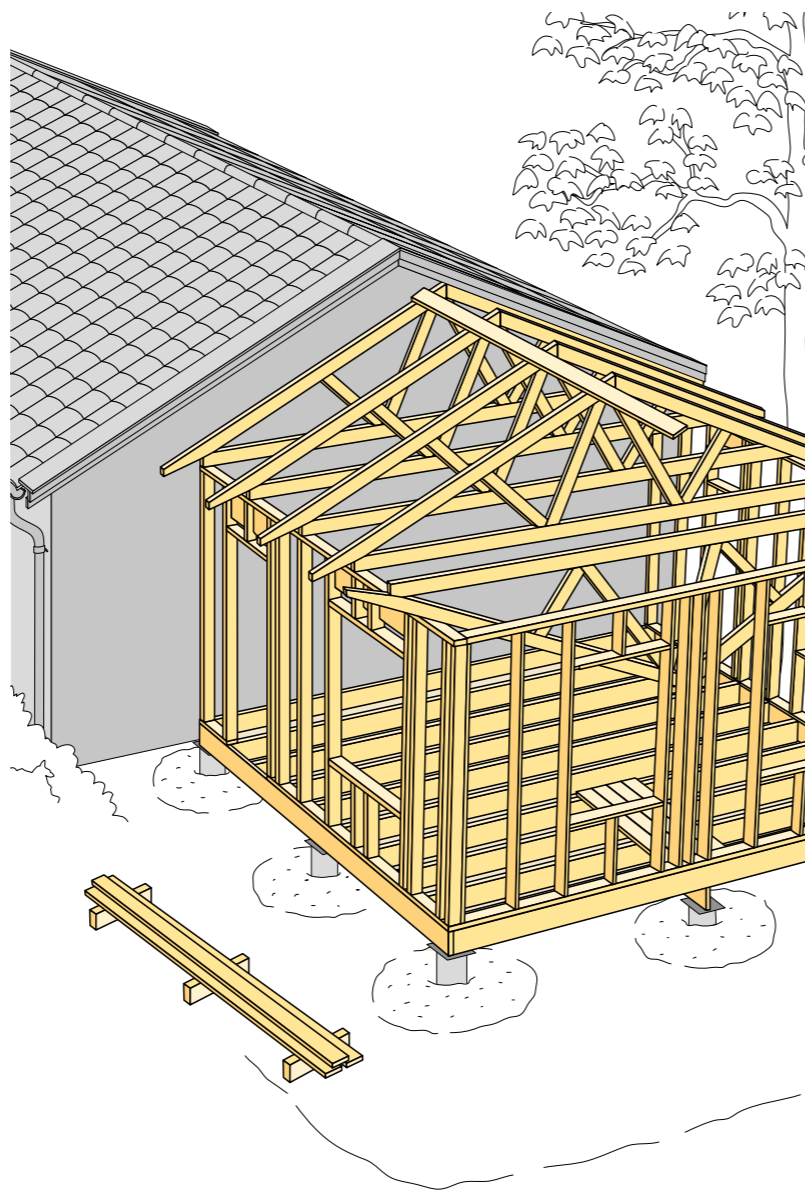

## 1 Generella förutsättningar

Det är många faktorer man bör tänka på när man planerar att bygga till sitt hus: Hur är marken beskaffad där grunden för tillbyggnaden ska läggas? Hur ska tillbyggnadens storlek, planlösning och fasad utformas för att passa ihop med det äldre huset? Kan jag skapa extra mervärden, som en skyddad uteplats, lekplats för barnen, en köks-trädgård? Och var på tomtens sammanfaller de bästa förutsättningarna för alla dessa faktorer?

Alla mått är i mm där inget annat anges.

## 2 Bygglov

För en tillbyggnad krävs normalt bygglov från kommunen. Vid bygglovsprövningen ser man om tillbyggnaden ligger inom de gränser som kommunen föreskriver i sin detaljplan för området. Normalt får man inte bygga närmare tomtgräns än 4,5 m. Dessutom brukar detaljplanebestämmelserna innehålla regler för hur stor del av tomtens area som får byggas, vilken verksamhet som får bedrivas i huset och vilken maximal hushöjd och vilken takvinkel som är tillåten. Inför planeringen av tillbyggnaden bör man därför kontakta byggnadsnämnden för att få reda på vilka regler som gäller i det egna fallet. Observera att ett befintligt hus representerar ett långsiktigt kulturhistoriskt värde. Enligt gällande lag ska tillbyggnad eller annan ändring utföras varsamt, vilket innebär att den befintliga byggnadens värden ska beaktas, och att tillbyggnaden ska utformas med hänsyn härtill.

I bygglovsprövningen bedöms även frågor som rör det tekniska utförandet. Detta innebär att även erforderliga konstruktionshandlingar ska upprättas och lämnas in. Det kan exempelvis behövas ritningar för grundläggning, bjälklag, samt takstolar och balkar, till exempel över större öppningar. Beroende på ansökningens komplexitet kan det även behövas en kontrollansvarig för projektet.

Om tillbyggnaden inte upptar mer än 15 m<sup>2</sup> total våningsyta (bruttoarea) kan tillbyggnaden göras utan bygglov. Dock behöver en anmälan lämnas in. En sådan tillbyggnad får inte byggas högre än bostadshusets nockhöjd och inte utan tillstånd placeras närmare än 4,5 m från tomtgräns.

Läs mer om bygglovsprocessen i byggbeskrivning *Bygglov och anmälan*.

## 3 Den befintliga byggnaden

Det vanligaste och utformningsmässigt ofta det enklaste sättet att bygga till är att bygga i samma stil som ursprungshuset. Man använder då samma takmaterial, fasadmaterial, kulör samt använder fönstertyper och detaljer som är lika de på ursprungshuset. Även dimensioner, proportioner och volymer görs i ursprunglig stil. Ett alternativt förhållningssätt är att göra en tillbyggnad som syns att den är från en annan arkitektonisk tid, ett så kallat modernt tillägg. Lämpligt kan då vara att ta upp en typiskhet från ursprungshuset och göra en tolkning av den. Vilket förhållningssätt som än väljs så bör man ta reda på mer om det befintliga huset för att planera tillbyggnaden.

- Vilken typ av grund har det befintliga huset?
- Vilken typ av väggar, fönster och tak har byggnaden idag?
- Var finns ledningar för vatten och avlopp dragna?
- Var kan man göra nya anslutningar?
- Vilken typ av uppvärmning har det befintliga huset?

- Hur är ytterväggen uppbyggd där tillbyggnaden är tänkt att ansluta? Tänk då också på att dagens energihushållningsregler innebär att tillbyggnadens ytterväggar ofta blir tjockare än de befintliga.
- Var kan nya dörröppningar tas upp utan att bärförmågan äventyras? Här är det viktigt att man låter en erfaren byggnadsingenjör/byggnadskonstruktör titta på förslaget.
- Hur ligger golvnivåerna i förhållande till varandra mellan tillbyggnad och befintlig byggnad? Kan man ha samma nivå med tanke på grundläggningsmetod och markförhållanden? Om man måste ha olika nivåer, är det bättre med flera trappsteg (2 – 3 stycken) än bara ett (som lätt blir snubbelsteg). Tänk också på, att vid olika golvnivåer kan byggnadsnämnden ha synpunkter på hur handikappfrågorna är lösta.

## 4 Tillbyggnadens grund

Några allmängiltiga råd om hur grunden ska utföras kan inte ges här, därför att grundläggningsättet måste anpassas till markförhållandena på platsen och till den befintliga byggnadens grundläggning, samt till hur tillbyggnaden ska se ut.

Det är också viktigt att ta hänsyn till den befintliga byggnadens dränering så att denna inte sätts ur funktion och att tillbyggnaden kan dräneras på ett tillfredsställande sätt.

Som byggherre är man skyldig att i samband med bygglovsprövningen, som inkluderar den tekniska granskningen, så kallade anmälan, inför byggnadsnämnden redovisa hur grundläggningen ska utföras. Anlita alltid en erfaren byggnadsingenjör/byggnadskonstruktör för att göra erforderliga undersökningar och för att upprätta en ritning för grundläggningen. Var noga med att följa denna ritning vid byggandet.

## 5 Hänvisningar

För mer information, läs mer i byggbeskrivning:	
Bygglov och anmälan	
Nymålning av utvändigt trä	Utvändigt trä
Bra att veta om trä	
Skruv- och spikguide	
Måla inomhus	Invändigt trä
Bra att veta om träskivor	
Trappor	
Enkelstugan	Plintgrund, golvbjälklag, ytterväggar, takfot, yttertak, taknock, gavelsprång, sockelgrindar.
Utvändiga träpaneler	
Invändiga träpaneler	
Lägga trägolv	
Montera lister och profiler	
Byta fönster	
Montera dörr	
Bygga innervägg	Icke bärande innervägg
Takpåbyggnad	Olika takmaterial

**Observera** Anlita alltid en erfaren byggnadsingenjör/byggnadskonstruktör för ett korrekt utförande. Denna beskrivning är generell för de flesta byggnader, dock kan vissa byggnader avvika ur olika tekniska aspekter, varför Föreningen Sveriges Skogsindustrier ej kan ta ansvar för denna beskrivnings tillämpning.

Föreningen Sveriges Skogsindustrier kan ej heller ta ansvar för utförda upphandlingar, kontrakt, arbeten, kontroll och besiktningar.

## 6 Golvbjälklag

Konstruktionen av golvbjälklaget kan utföras på olika sätt och beror på vilken grundkonstruktion man väljer.

**Plintar eller kryppgrund:** Golvbjälklaget utförs i konstruktionsvirke med 45 x 220 i hållfasthetsklass C24 bjälkar, c 600 på bälrlinor eller grundmur. En "blindbotten" byggs med spiklakt längs underkanten av bjälkarna. Spontat virke (alternativt blindbottenplywood med antimögelbehandling som spikas i läkten) läggs tvärs över på spiklakt. På det spontade virket rullar man ut vindpapp samt mineralull upp till överkant av bjälkarna. Ritningar och tillvägagångssätt beskrivs utförligt i byggbeskrivning *Enkelstugan*.

Ovanpå bjälkarna spikas man därefter ett undergolv av 23 underlagsspont, samt ett avjämnande skikt med golvspikskivor eller motsvarande när man lägger linoleum eller plasmatta. Läger man ett trägolv, exempelvis parkett eller liknande, kan det läggas direkt mot undergolvet med en grålumppapp eller skumplastfolie avsedd för golvläggning emellan. Om man väljer minst ett 20 massivt trägolv som färdigt golv kan det spikas, eller skruvas, direkt ovanpå bjälkarna.

**Över källare:** Golvbjälklaget utförs i konstruktionsvirke med 45 x 220 i hållfasthetsklass C24 bjälkar, c 600 på de underliggande källarväggarna. Bjälklaget isoleras med 45 mineralull (ljudisolering) vid uppvärmd källare samt glespanel 28 x 70, c 300 på bjälklagets undersida för att fästa innertaket.

**Platta på mark:** Här lägger man in ett golv direkt på plattan. Efter avjämning av plattan läggs en linoleummatta eller plasmatta enligt tillverkarens anvisningar, alternativt ett massivt trägolv. Läs mer i byggbeskrivning *Lägga trägolv*.

En platta på mark ska alltid vara gjuten ovanpå en värmeisolering, minst 300 cellplast. Bygg inte uppreglat trägolv med isolering på plattans ovansida.

Detta är exempel på ritningar inför ansökan om bygglov för en tillbyggnad. Grundläggningsmetod är plintar på berg (likadan som den befintliga byggnaden). Ritningarna innehåller fasader, sektion och plan i skala 1:100. Utöver dessa ritningar krävs en redovisning på en situationsplan i skala 1:400. För den tekniska granskningen, så kallade anmälan, behövs erforderliga konstruktionshandlingar. Beroende på ansökningens komplexitet behöver det eventuellt även anges vem som är kontrollansvarig för projektet. Om byggherren själv kan vara kontrollansvarig ska en kontrollplan bifogas. Hör med din lokala byggnadsnämnd samt läs mer i byggbeskrivning *Bygglov och anmälan*.



FASAD MOT SÖDER, SKALA 1:100

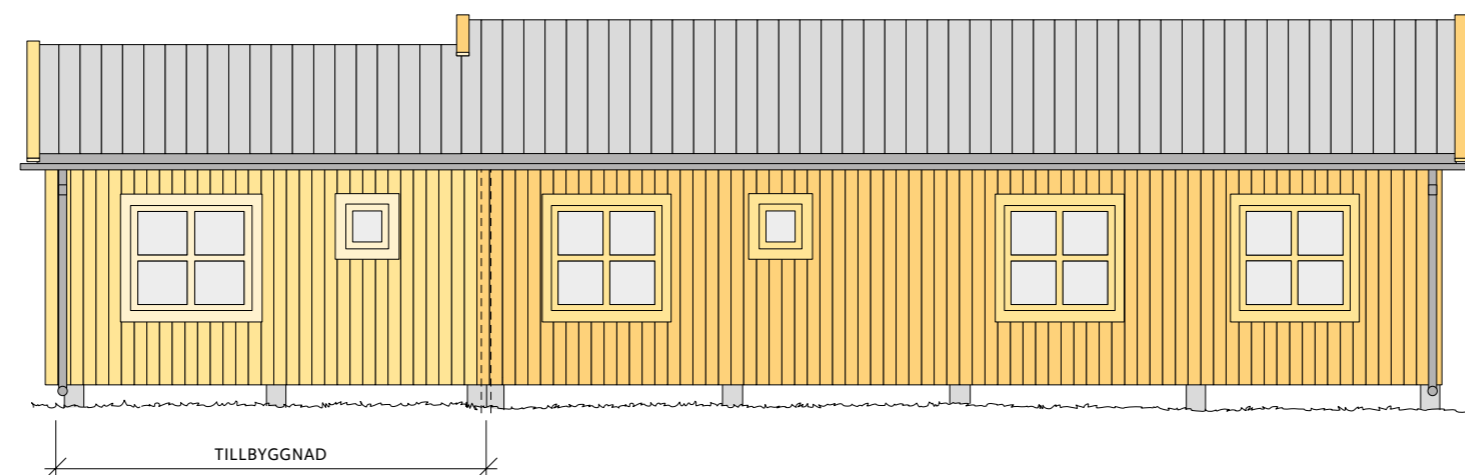

FASAD MOT NORR, SKALA 1:100

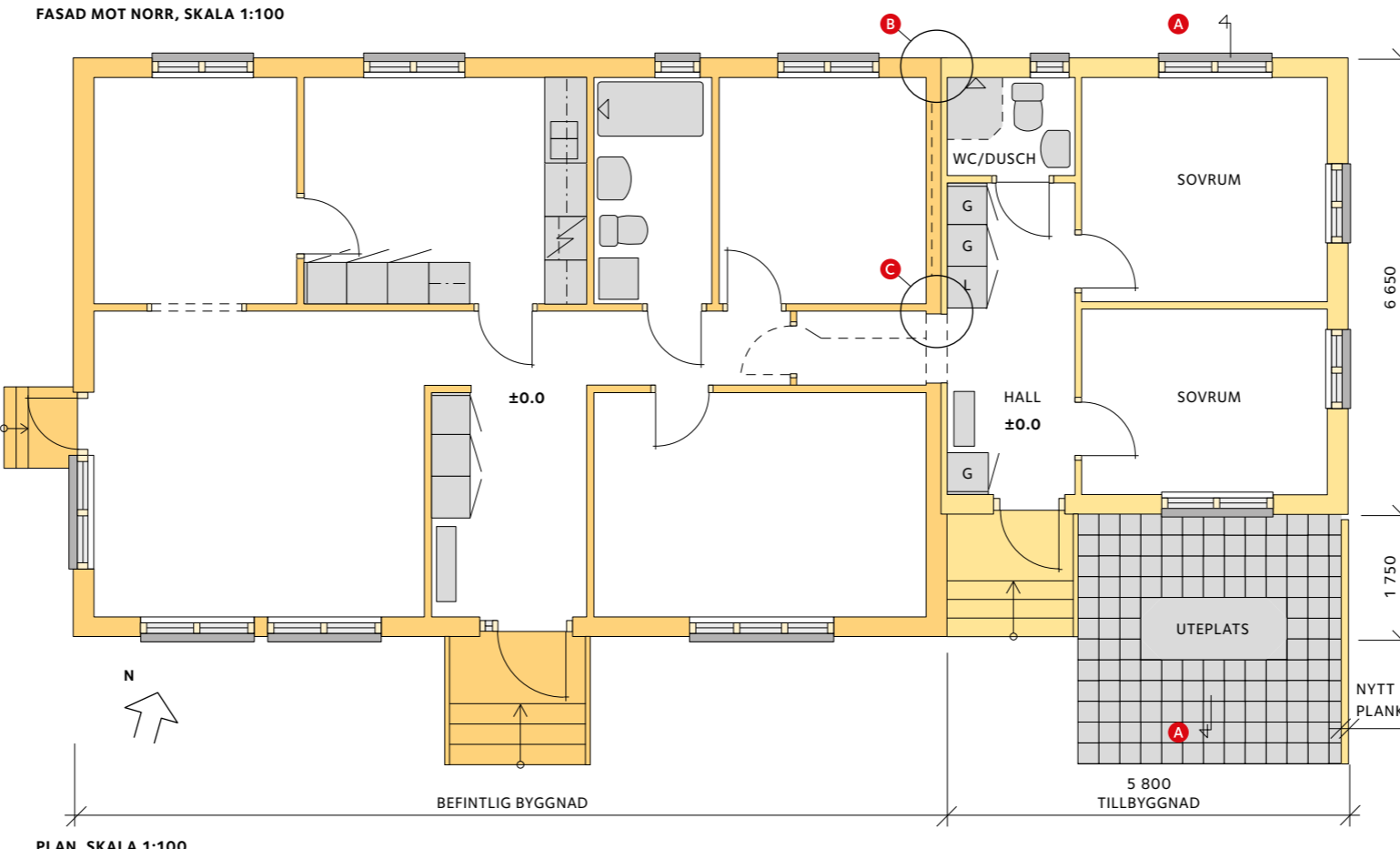

PLAN, SKALA 1:100

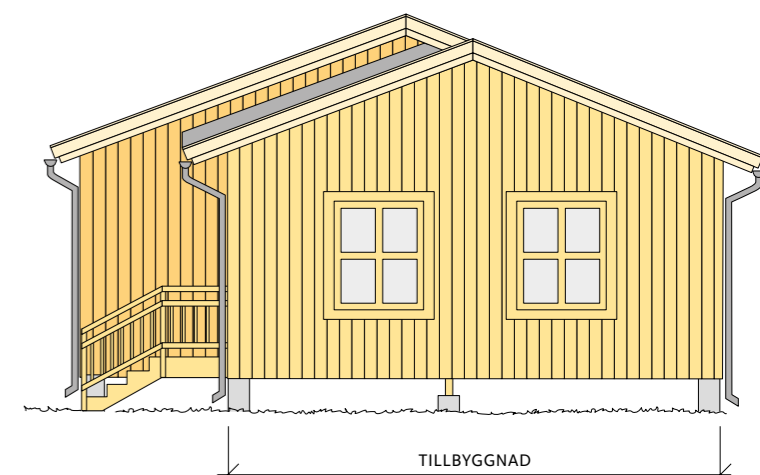

FASAD MOT ÖSTER, SKALA 1:100

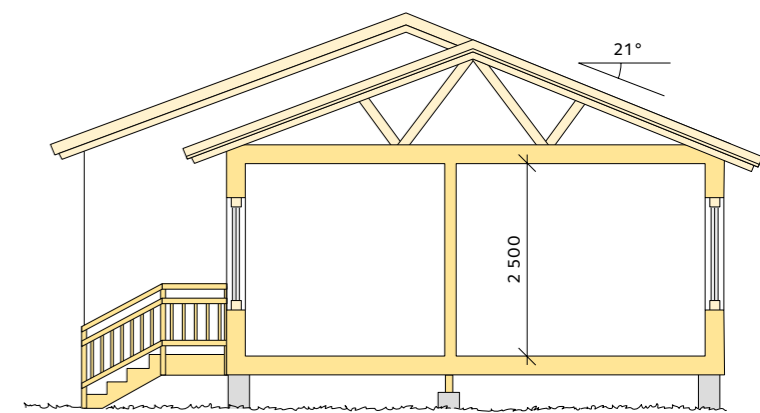

SEKTION A-A, SKALA 1:100

TILLBYGGNADENS ANSLUTNING MED DEN BEFINTLIGA BYGGNADEN

